国际

“丝路光明慈爱行”开展10年跨国慈善接力 2000多名国外贫困患者重见光明

（来源：深圳特区报）“太开心了！”81岁的尼泊尔老人纳拉亚穆蒙在右眼的纱布被来自中国的“光明使者”揭开后，清晰的视野让他兴奋不已。这是12月14日发生在尼泊尔加德满都的岩村升医生纪念医院的一幕。

时针拨回2014年3月，在尼泊尔北部巴拉比斯的一家医院的病房里，手术后80岁的杜尔加·鲍德尔说：“我原以为这辈子都看不见了，没有想到中国医生让我重见光明。”

10年间，类似的场景、相同的喜悦持续发生。这是“丝路光明慈爱行”10年民间跨国慈善接力带来的中国与各国友好交流民心相通的例证。

开启中国民间跨国慈善活动先河

尼泊尔是高原国家，有着美丽的高山风景，也有强烈的紫外线，加上高脂高糖的饮食习惯，当地居民的白内障眼疾高发。根据尼泊尔有关部门公布的数据，该国每年确诊白内障患者约6万人，由于条件限制，绝大部分人只能任病情加剧直至完全失明。

2014年，深圳弘法寺联合深圳潮青会走出国门，带着眼科专家和志愿者团队奔赴尼泊尔北部巴拉比斯地区，为当地50多名白内障疾患者实施复明手术，开启了中国民间跨国慈善活动先河。

尼泊尔阿尼哥协会第一副主席塔姆介绍，尼泊尔已有600多名贫困白内障患者通过“丝路光明慈爱行”项目接受手术重见光明。而在南海周边国家，通过该项目复明的患者已经超过2000名，患者遍布尼泊尔、柬埔寨、斯里兰卡等国，年龄最高达98岁。

在2024“丝路光明慈爱行”系列活动启动仪式上，中国驻尼泊尔大使陈松评价称，中尼两国在医疗卫生领域的合作日益频繁，“丝路光明慈爱行”是其中一大亮点。

“一带一路”公益慈善服务领域不断拓展

作为南海佛教圆桌会的一项重要活动，“丝路光明慈爱行”并不局限于为南海周边国家贫困眼疾患者做复明手术。

斯里兰卡的少年杜兰就是一位“丝路光明慈爱行”捐助活动受益者。杜兰出生时，有两个生殖器、两套结肠和两个未通的肛门，且耻骨分离。由于所患疾病复杂罕见、治疗难度大，杜兰年近3岁仍未得到有效治疗。2014年，深圳弘法寺方丈印顺大和尚得知杜兰的情况后，联合弘法寺慈善功德基金会及深圳市儿童医院对杜兰进行紧急救治。2015年，经过8个月治疗的杜兰康复出院，重获新生。

“10年来，从‘推开窗户就能看见彼此’的巴拉比斯，到南海周边国家一个个偏僻贫困的农村和城市社区，从复明手术义诊，到医疗教育、赈灾救灾、佛教文化遗址保护等‘小而美’的慈善项目，我们脚步不停、服务领域不断拓展，并吸引到越来越多佛教团体、慈善机构、爱心人士和青年志愿者也参与‘一带一路’公益慈善活动。”印顺大和尚说。

深圳潮青会主席陈君尧认为，光明行不仅是一项医疗援助行动，更是跨越国界、超越民族差异，共同践行慈善精神的生动体现。未来，深圳潮青会还将继续推动光明行惠及更多有需要的人，让千古丝绸之路汇聚起更多爱与光明的暖流。

国内

关于防范假借慈善名义实施诈骗等违法犯罪活动的风险提示

（信息来源：民政部门户网站）近年来，一些不法分子利用互联网隐蔽性强、扩散范围广、资金转移快、打击难度大等特点，假借慈善名义或者假冒慈善组织，以“捐赠返现”、“捐赠返利”、“配捐”、“投流”、“公益理财”等名义实施诈骗等违法犯罪活动，严重侵害了人民群众的合法权益，严重损害了慈善组织的公信力和慈善事业的形象。为进一步加大慈善领域反诈宣教力度，提高社会公众识别防范相关骗术的意识和能力，公安部刑事侦查局、民政部慈善事业促进司现联合发布风险提示如下：

一、以“捐赠返现”、“捐赠返利”、“配捐”、“投流”、“公益理财”等名义实施诈骗的具体案例

案例一：北京某女士接到陌生电话，称添加客服微信后可赠送小家电，该女士随即添加客服微信，后被拉入刷单微信群，诈骗分子冒充客服、群友伪造返现成功的截图，使其信以为真，随后该女士向对方提供的5家慈善组织账户转账5元至800元不等，且都能正常收到返现。该女士在利益驱使下逐步加大刷单金额，最终被骗69余万元。

案例二：一些不法分子假借国家机关名义，声称拥有所谓的巨额资金并计划通过某慈善组织进行捐赠，要求在捐赠完成后以回流或返点形式返还一定比例的现金给指定的“居间人”或利益相关方。还有一些不法分子冒用某基金会网站样式、网站内容，通过虚构国家政策文件、制作假冒网站、制作假冒手机APP应用程序、假冒基金会负责人名义进行网络宣讲、假冒客服进行欺骗诱导等方式，以“激励”、“返现”、“实时到账”等诱惑，在网络上欺骗不明真相的群众申购所谓的“扶贫项目”，以公益之名进行网络欺诈活动。

案例三：一些不法分子利用大病患者急于获得资助或捐赠的心理，以掌握某基金会“配捐”项目、“投流”项目或“公益理财”项目的名义，辅之给予高额回报的承诺，进行诈骗活动。部分患者前期获得的所谓小额收益，实质上是让患者之间互相转款形成的。受骗人的本金大多通过网贷、借款等方式获得，少则损失几万元，多则几十万甚至上百万元。后期不断加大投入才发现已无法提现。

二、风险识别防范提示

（一）《中华人民共和国慈善法》规定，慈善捐赠是指自然人、法人和非法人组织基于慈善目的，自愿、无偿赠与财产的活动。慈善捐赠的核心本质在于公益性和非营利性，任何声称通过捐赠可以获利的，承诺大额捐赠并要求预付费用的，社会公众都要提高警惕，避免因“天上掉馅饼”的诱惑而上当受骗。

（二）《中华人民共和国慈善法》规定，慈善募捐是指慈善组织基于慈善宗旨募集财产的活动，包括面向社会公众的公开募捐和面向特定对象的定向募捐。社会公众在向某组织捐赠前，可以通过全国慈善信息公开平台“慈善中国”（cszg.mca.gov.cn）查询该组织是否是民政部门依法登记的慈善组织、是否具有公开募捐资格等信息。面对一些“捐款”链接时，应当加强对相关银行账号等信息的核实，提高风险防范意识。

（三）慈善组织在接受大额捐赠前，应当核实捐赠人的身份、捐赠来源及资金的合法性。通过官方渠道验证捐赠人的背景及资信情况，确保捐赠的真实性。

（四）任何组织和个人发现假借慈善名义或者假冒慈善组织骗取财产的，应当立即向公安机关报案。慈善组织发现被其他组织或个人冒用本组织名义从事诈骗活动的，应当及时收集证据向公安机关报案并配合调查，及时向社会公众进行澄清。

河北邢台持续推进医养结合发展提升基层健康养老服务能力

（来源：人民日报）“刚来时，右半边身体不能动。现在右手不仅能活动了，还挺有劲儿。”看着老伴儿身体一天天恢复，路月坤觉得日子有盼头了。

87岁的路月坤是河北省邢台市巨鹿县人。3年前，老伴儿突发脑梗，导致半身不遂。去了多家医院，都说康复希望不大。在家照顾不专业，听邻居说县医院医养中心看护不错，去年10月，路月坤便将老伴儿送到巨鹿县医院医养中心，办了入住手续。“这里护理很专业，每天上午9点，医生来给她按摩、电疗，指导做康复训练，手、腿慢慢能活动了。”路月坤说，1年多来，在医护人员的精心看护下，老伴儿的精气神儿越来越好了。

“医养中心就是设在医院的养老床位。目前，200张床位已经住满，还增加了17张床位。”巨鹿县医院医养中心主任田月芬介绍，医养中心除了提供生活照料外，还提供护理、康复指导、治疗等医疗服务。长期以来，医疗机构与养老机构互相独立，养老院不便就医，医院无法养老，无形中增加了群众就医养老两头跑的烦恼。为解决这一问题，2016年起，河北省邢台市开启医办养改革，同时拓展养老院医疗服务。

“近几年，我们通过鼓励市县医院增设养老床位或老年医学科，引导专业养老机构增加医疗服务，不断推动实现‘医中有养、养中有医’。”邢台市卫健委党组书记、主任杨辉表示，除了市县两级，针对广大乡村地区，邢台将乡村养老机构、幸福院和乡镇卫生院、村卫生室建在一起，大力推行“医养一体、两院

融合”模式，让群众进一个门能同时满足医疗和养老两种需求。

“在本地60岁及以上老人中，有3.34%属于失能、半失能老人。这部分老人居家养老虽有儿女陪伴，却少了专业照护。住在专门的医疗或养老机构，照护费用又特别高。”邢台市卫健委副主任刘君红介绍，针对这一情况，自2019年起，邢台市推出长期护理保险，通过建立“全民缴费+财政补贴+医保统筹基金+福彩公益金补助+社会捐助”五方共担的资金筹措机制，最大限度降低群众负担。

78岁的李恒春在清河县中心医院老年病科住了近9年的时间，在没参加长期护理保险之前，康复护理1个月要花费4500元左右。“参加长期护理保险后，每个月能报销2700元，个人只需要支付1800元。老人在这儿还有专人照料，医护人员实时掌握情况，一旦病情有变化，医院会立刻安排专业医生护士处理。”清河县中心医院老年病科主任顾翠英说。

“近两年，我们整合多部门力量，积极探索建立‘养共体’养老新模式，打造责任共同体、管理共同体和服务共同体，构建‘大养老’格局，大幅提升基层健康养老服务能力。”杨辉介绍，截至目前，全市53家二级以上综合医院开设老年医学科，227家养老机构设置卫生室和护理站提供医疗服务。全市110家乡镇卫生院和卫生室实现了“医养一体、两院融合”模式，569家农村幸福院有了医疗服务支持，3.4万人享受了长期护理保险待遇。

慈联动态

中国慈善联合会
第三届理事单位
（2024年12月28日-2029年12月28日）

中国慈善联合会第三届会员代表大会

12月28日，中国慈善联合会第三届会员代表大会在北京隆

重举行。民政部党组成员、副部长李常官出席会议并发表讲话。会议选举产生了中国慈善联合会第三届理事会成员以及会长、副会长、秘书长。全国政协委员、民政部原副部长张春生当选为新一届中国慈善联合会会长。来自全国各地的500余名会员代表参加会议。我会理事长宋静华作为代表出席会议，大会中，河北慈善联合基金会当选为第三届理事单位。

第十一届
中國慈善年會
The 11th China Charity Annual Confe
依法行善 助力
式现代化
中國慈善年會

12月29日，我会理事长宋静华受邀参加由中国慈善联合会主办的第十一届中国慈善年会。会议以“依法行善　助力中国式现代化”为主题，旨在凝聚行业共识，探索中国特色慈善事业理论体系，引领慈善事业在法治的阳光下规范运行、繁荣发展，为中国式现代化贡献力量。

善款公示

12月，共筹集物资和善款1915001.39元，支出2120414.41元。

慈善援助

Charity assistance

儿童关爱领域

梦想口袋

接听求助电话：39例

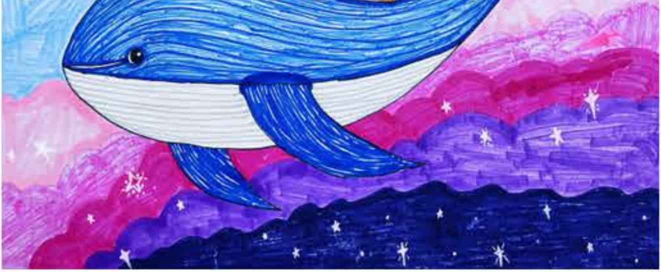

近期，我们收到了来自石家庄平山县、邯郸武安市等地区孩子们的刮画和绘画作品，这些作品充满了孩子们的想象力和创造力，每一幅都如同一扇窗，让我们窥见了他们纯真而丰富的内心世界。

这些作品表达了他们对未来的憧憬，画中有他们梦想中的学校、家园，还有宇宙飞船和外太空等奇妙景象，每幅作品都色彩斑斓，充满了无限的想象空间。

天马行空的作品凝聚着孩子们的心血和情感，他们用稚嫩的小手，将心中的所思所想化作一幅幅生动的画面，向我们展示了一个充满希望和梦想的世界。

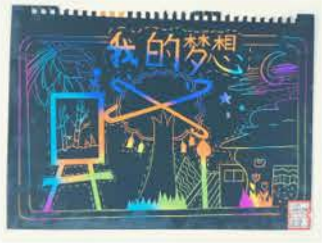

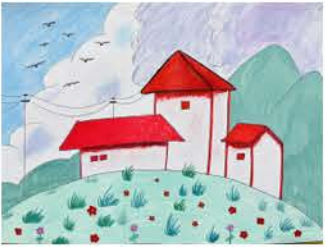

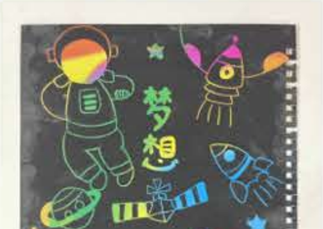

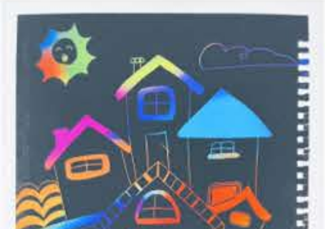

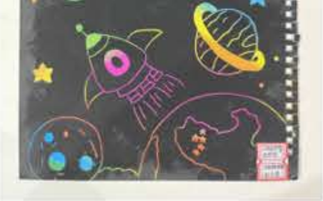

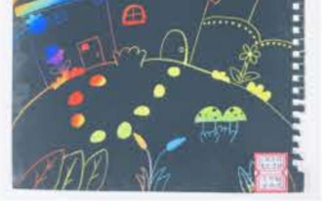

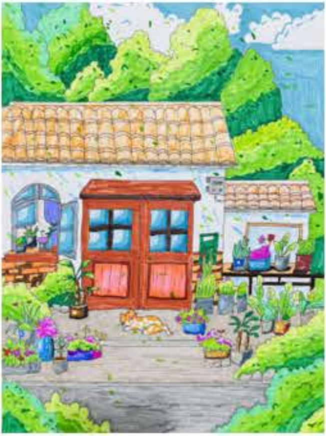

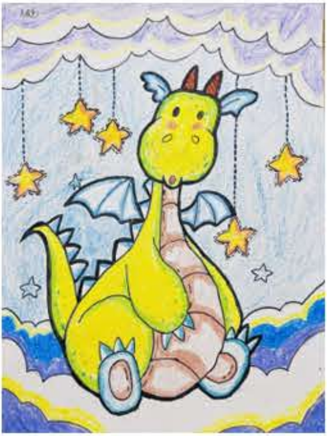

为了鼓励孩子们继续发挥创造力，我们在梧桐畔·公益小镇举办了一场别开生面的画展。活动中，孩子们的作品吸引了众多观众的目光，大家纷纷驻足欣赏，为孩子们的才华和努力点赞。

代理爸妈助养计划

代理爸妈计划之城乡伙伴手拉手

接听求助电话：13例

实施救助：484例

老有所为才是最好的老有所乐

代理爸妈励志奖学金发放仪式
河北慈善联合基金会邯郸工作站 邱县应急蓝天救援队执行

12月，“代理爸妈助养计划”项目组为邯郸、石家庄、张家口、保定、邢台、廊坊等地484名励志榜样发放励志奖学金386400元。感谢代理爸妈的无私付出，相信励志榜样在爱的滋养下，必将茁壮成长，成为社会的栋梁之材，用自己的力量回馈社会，让这份爱与希望永远延续下去。

慈善援助
Charity assistance
人文关怀领域

暖巢行动

接听求助电话：10例

实施救助：10人

2025开年行善—冀益携手 新春送福

12月，在这辞旧迎新的时刻，“暖巢行动”项目组来到邯郸市磁县东田井村，为10位老人送去暖巢礼包，每一份暖巢礼包里都汇聚了大家的爱心和希望，我们用实际行动传递新年的第一缕温暖。新的一年，让我们携手共进继续前行，为乡村困难老人们送去更多温暖和关爱。

慈善援助

Charity assistance

疾病救助领域

生命续航计划

接听求助电话：6个
实施救助：4例
电话回访:10例

2017年3月，小缘被诊断出患有急性淋巴细胞白血病，这一消息如晴天霹雳，瞬间击碎了这个家庭的平静。父亲毅然辞工，带着仅有的3万元存款和女儿北上求医。幸运的是，父亲的骨髓与小缘匹配，但高昂的移植费用却成了难以逾越的障碍。在亲友和学校的帮助下，他们终于筹齐了手术费，小缘得以接受移植手术。然而，2021年1月，病魔再次侵袭，小缘病情复发。为了筹集新的治疗费用，他们变卖了唯一的房产，背负上了沉重的债务。

目前，小缘正遭受眼部及口腔排异的痛苦，每月仍需高昂的治疗费用。为了筹集治疗费，父亲在陌生的城市做起了美团骑手，无论严寒酷暑都不曾停歇。然而，面对高昂的医疗费，他的努力只是杯水车薪。但他依然咬牙坚持，因为每一分钱都是女儿生命的希望。

2024年底，我会益童善专项基金为小缘捐赠善款1万元。希望这微薄的力量能够稍稍缓解小缘家庭沉重的经济负担，为他们送

去一丝温暖和希望，让这个在风雨中飘摇的家庭感受到社会的关爱与支持，坚信他们一定能够度过难关，迎来新的曙光。

2024年12月，我会还为以下受助人拨付善款，他们是：

重疾家庭的希望	陈*玺	10000元
重疾家庭的希望	高*熠	10000元
重疾家庭的希望	赵*芸	3000元
大病患者康复梦	朱*梅	20000元

公益倡导

Public welfare advocacy

公益传递小领袖

冬日的校园满溢着公益的热忱，一场场别开生面的“益捐”“益卖”活动热烈启幕。

12月27日，定州市迪贝尔幼儿园奏响公益乐章，益捐活动响应热烈，师生们纷纷捐赠出自己精心挑选的既实用又充满爱心的物品；益卖活动中，老师们还设计了诸如“套百财”“极速飞车”以及新年传统美食“糖葫芦”等亲子游戏，增加了活动的趣味性和吸引力。

公益传递小领袖校园主题活动

元旦前夕，以“你好，苏轼”为主题的元旦义卖嘉年华暨公益传递小领袖校园跳蚤市集活动在石家庄市盛世长安小学两个校区盛大启帷。益卖现场，各类精美手工艺品、休闲玩具、美味食品齐聚一堂，每一件都承载着爱意与期待，同学们身穿传统服饰，感受大宋繁华的市井文化的同时，也体验着“赠人玫瑰”的美好。这一场场公益活动，在无形中培育了学生的爱心与担当，让正能量在校园中满溢。

12月，在学校师生的爱心汇聚下，共捐赠衣物150余包，筹得益卖善款10000余元，这些善款将全部用于“梦想口袋”公益项目，为乡村留守儿童送去希望和温暖，点亮TA们的梦想。

公益大篷车

公益大篷车—五社联动活动
河北师范大学历史文化学院青协

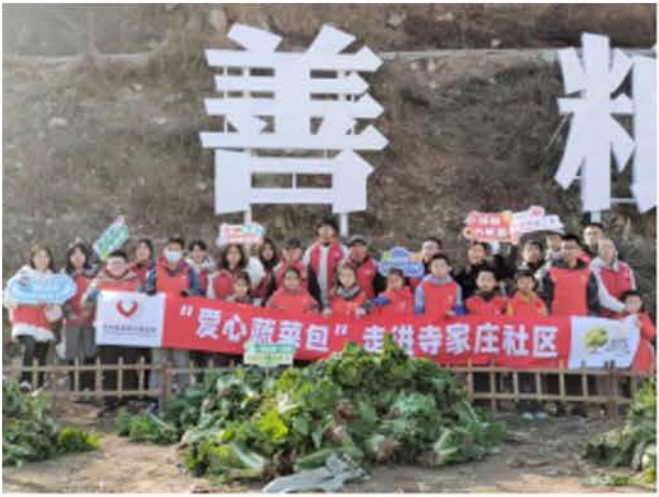

12月，我会社工部在石家庄市7个社区组织开展了“爱心蔬菜包”进社区义卖活动，爱心居民捐出1元即可领取泉水灌溉的大白菜，志愿者还为社区高龄、独居老人送菜上门。同时，我会还向

石家庄市宁安路小学、联盟路小学、友谊大街小学、天童小学、石家庄人民医学高等专科学校、石家庄市国赫天著社区养老院以及石家庄市社会福利院捐赠爱心白菜5500余斤。此外，我会还联合河北师范大学历史文化学院青协在藏龙福地社区开展了“公益大篷车”五社联动活动，爱心居民不仅用闲置物品置换了丰富的爱心回礼，还学到了很多反诈知识和了解了诈骗案例。现场还有自制漆扇环节，活动内容丰富、有趣。

慈联志工

冬至前夕，慈联志工通过“日行一善”活动筹集的第8场“暖巢饺子宴”走进井陉矿区凤山镇中凤山村，为百余位老人送去节日祝福。不仅让老人们吃到了香气四溢的热乎饺子，现场还准备了精彩的节目表演及贴心的义诊、义剪服务，为老人们营造了温馨的节日氛围。

此外，我们还在白鹿泉暖巢食堂为老人们开展了“暖巢饺子宴”活动，大家坐在餐桌旁，品尝着这份特别的美食，分享着彼此的故事，特别开心。日行一善，让这个冬天暖意浓浓，让爱心的火种生生不息。

NGO发展

NGO development

冀益行动

12月13日，我会秘书处工作人员分别前往石家庄市栾城区新

时代志愿服务协会和灵寿县爱心协会，对两家优秀社会组织进行了实地考察，并就后期的合作方向进行了深入探讨。未来冀益行动将继续携手省内各地优秀的社会组织，以更加坚定的信念和务实的行动，推动河北慈善公益事业高质量发展。

企业善行

12月底，秦霄贤爱心粉丝团“BornForQ_秦霄贤”向我会捐赠12700元，其中包含5场暖巢饺子宴和30套困境儿童助学礼包。

“暖巢饺子宴”惠及石家庄鹿泉区获鹿镇高庄村、东辛庄村，张家口市桥东区东望山乡葛峪堡村，邯郸市永年区西阳城乡通头村，保定徐水区崔庄镇干河沟村，500余名老人。

益城计划

邯郸工作站

助力梦想 成就未来
代理爸妈助养计划走进邯郸

12月，邯郸工作站（邯山区萤火社会工作服务中心）执行“代理爸妈助养计划”项目，为76名励志榜样发放励志奖学金58200元；执行“暖巢行动”项目，为10名困境老人送去暖巢礼包；开展“温暖冀益-社区公益体育温暖”活动，让儿童们在运动中体会不一样的乐趣；开展“温暖冀益·益美邯山—追梦少年暨社区公益小课堂”，培养孩子对书法知识的启蒙；组织志愿者为5名困境儿童，送去生活和学习物资；开展“慈联1元侠”活动，鼓励大家通过捐赠1元的方式为乡村儿童助力，共筹集善款1902.41

元；开展“萤火暖邻行动暨公益大篷车”活动，并融入义剪、义诊、按摩等便民服务，惠及100余人；开展2场“公益传递小领袖——益米”活动，惠及人数50余人。

磁县工作站

12月，磁县工作站（磁县星火社会工作服务中心）组织“冬至送暖 情满乡村”活动，惠及200余名老人。

广平工作站

我是
励志榜样
谢谢爱我的代理爸妈
代理爸妈助养计划

12月，广平工作站（广平县阳光公益协会）执行“代理爸妈助养计划”项目，为24名励志榜样发放励志奖学金18400元。

赞皇工作站

12月，赞皇工作站（赞皇县善行志愿者服务中心）执行“代理爸妈助养计划”项目，为80名励志榜样发放励志奖学金65600元。

平山工作站

12月，平山工作站(平山县和爱志愿者协会)执行“代理爸妈助养计划”项目，为8名励志榜样发放励志奖学金6800元。

邢台工作站

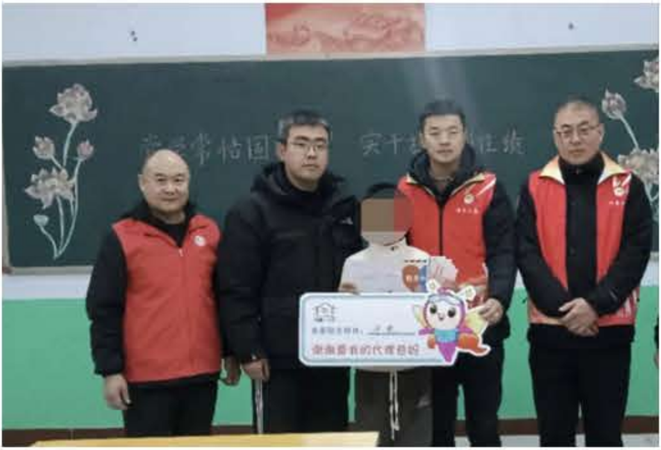

12月，邢台工作站（邢台市信都区信襄公益协会）执行

“代理爸妈助养计划”项目，为3名励志榜样发放励志奖学金1950元。

临西工作站

12月，临西工作站（临西县爱心志愿者协会）执行“代理爸妈助养计划”项目，为10名励志榜样发放励志奖学金7300元；开展“暖冬行动”活动，为老人送去生活用品。

张家口经开工作站

12月，张家口经开工作站(张家口经开区慈善义工联合会)组织志愿者前往烈士陵园参加南京大屠杀公祭日活动。

阳原工作站

12月，阳原工作站（阳原慈善义工联合会）组织志愿者看望社区老人，并陪老人们唠家常；组织志愿者为孤困老人们送去了热气腾腾的饺子；开展“公益大篷车”活动，回收1包衣物。

秦皇岛工作站

12月，秦皇岛工作站（秦皇岛市爱先行公益服务中心）组织志愿者入户走访孤困老人，为他们送去生活物资并帮助他们进行房屋修缮；组织志愿者为2名困境儿童送去暖冬生活物资。

曲阳工作站

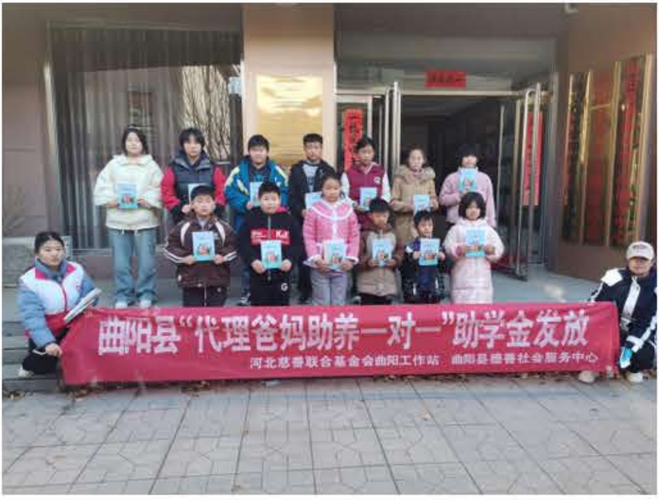
曲阳县"代理爸妈助养一对一"助学金发放
河北慈善联合基金会曲阳工作站　曲阳县德善社会服务中心

12月，曲阳工作站（曲阳县德善社会工作服务中心）执行

“代理爸妈助养计划”项目，为68名励志榜样发放励志奖学金54000元。

高阳工作站

代理爸妈助养计划走进高阳
河北慈善联合基金会 高阳工 公益文化研究会
代理爸妈

12月，高阳工作站（高阳公益文化研究会）执行“代理爸妈助养计划”项目，为9名励志榜样发放励志奖学金7850元；开展2场“暖巢饺子宴”活动，惠及300余名老人。

唐县工作站

唐县工作站
Tangxian workstation

12月，唐县工作站（唐县爱心公益协会）回访励志榜样6名；执行“代理爸妈助养计划”项目，为22名励志榜样发放励志奖学金17300元；开展3场“公益大篷车”活动，回收衣物600斤。

高碑店工作站

动志愿服务活动
五社联动助公益 冬至暖阳照人心
公益大

12月，高碑店工作站（高碑店市手牵手公益事业服务中心）执行“代理爸妈助养计划”项目，为1名励志榜样发放励志奖学金850元；开展1场“公益大篷车”活动，回收衣物260斤，并进行反诈宣传和义诊；开展“弘扬传统，情暖冬至”饺子宴活动2场，为老人们送去热气腾腾的饺子，惠及230名老人。

涞源工作站

12月，涞源工作站（涞源县新希望志愿者协会）开展两场“暖巢饺子宴”活动，为200多名空巢老人送去热气腾腾的饺子。

霸州工作站

12月，霸州工作站（霸州市野火社会志愿者协会）组织志愿者入户走访困境老人，为老人们送去了御寒物资；组织志愿者走访困境儿童、困境老人，为他们送去助学金、助老金；组织志愿者在冬至当天，为100余名环卫工人送去了热气腾腾的饺子；组织志愿者打扫乡村街道卫生；为“2024年霸州市迎新年‘秀川家居杯’全民健步跑”活动提供志愿服务，保证活动顺利开展。

孟村工作站

12月，孟村工作站（孟村回族自治县博济志愿者协会）组织志愿者对多名问题少年进行心理指导，帮助他们树立正确的价值观。

盐山工作站

12月，盐山工作站（盐山县职工志愿服务协会）执行“代理爸妈助养计划”项目，为5名励志榜样发放励志奖学金3250元。

定州工作站

12月，定州工作站（定州市思源公益事业服务中心）开展2场“公益大篷车”活动，回收5包衣物；开展“公益传递小领袖”益捐活动，筹集善款1550.96元。

辛集工作站

关爱环卫工人　共创文明城市

12月，辛集工作站（辛集市青年志愿者协会）执行“代理爸妈助养计划”项目，为6名励志榜样发放励志奖学金4300元；在世界艾滋病日当天，组织志愿者进入社区向大家讲解艾滋病知识，正确认知艾滋病；组织志愿者开展“庆祝志愿者日　关爱环卫工人”活动，为环卫工人提供爱心午餐；开展“关爱户外工作者”主题活动，为户外工作者送暖心热饮。

与我们联系

0311—67305878 400-0404-885 www.hbcsw.org

hebeicishanlianhe http://cishan001.taobao.com/

河北慈善联合基金会 1922933611

石家庄市桥西区友谊大街与汇丰路交口南行200米众创梦工厂A座

1165 4000 0003 21713(开户名：河北慈善联合基金会； 开户行：华夏银行石家庄建设南大街支行)

扫一扫······